PR6

PA TRI
MÓ
NIO
VI
VO

É fina linha de charneira entre dois mundos, deles retendo apenas e sempre, o melhor.

It forms a fine hinge line between two worlds, retaining only and always the best of both.

Cofinanciado por:
PORTUGAL 2020
UNIÃO EUROPEIA
Fundo Europeu de Desenvolvimento Regional
ALGARVE 2020
CRESC
município de Olhão

UMA TERRA

DE ENCANTOS SUBTIS

Pechão is a land of subtle charms

AQUI TÃO PERTO
PERCURSOS PEDESTRES

Caminho Rural
Countryside Route

Pechão

PR6 OLH 13.5Km

Concelho de Olhão

mundos
2worlds

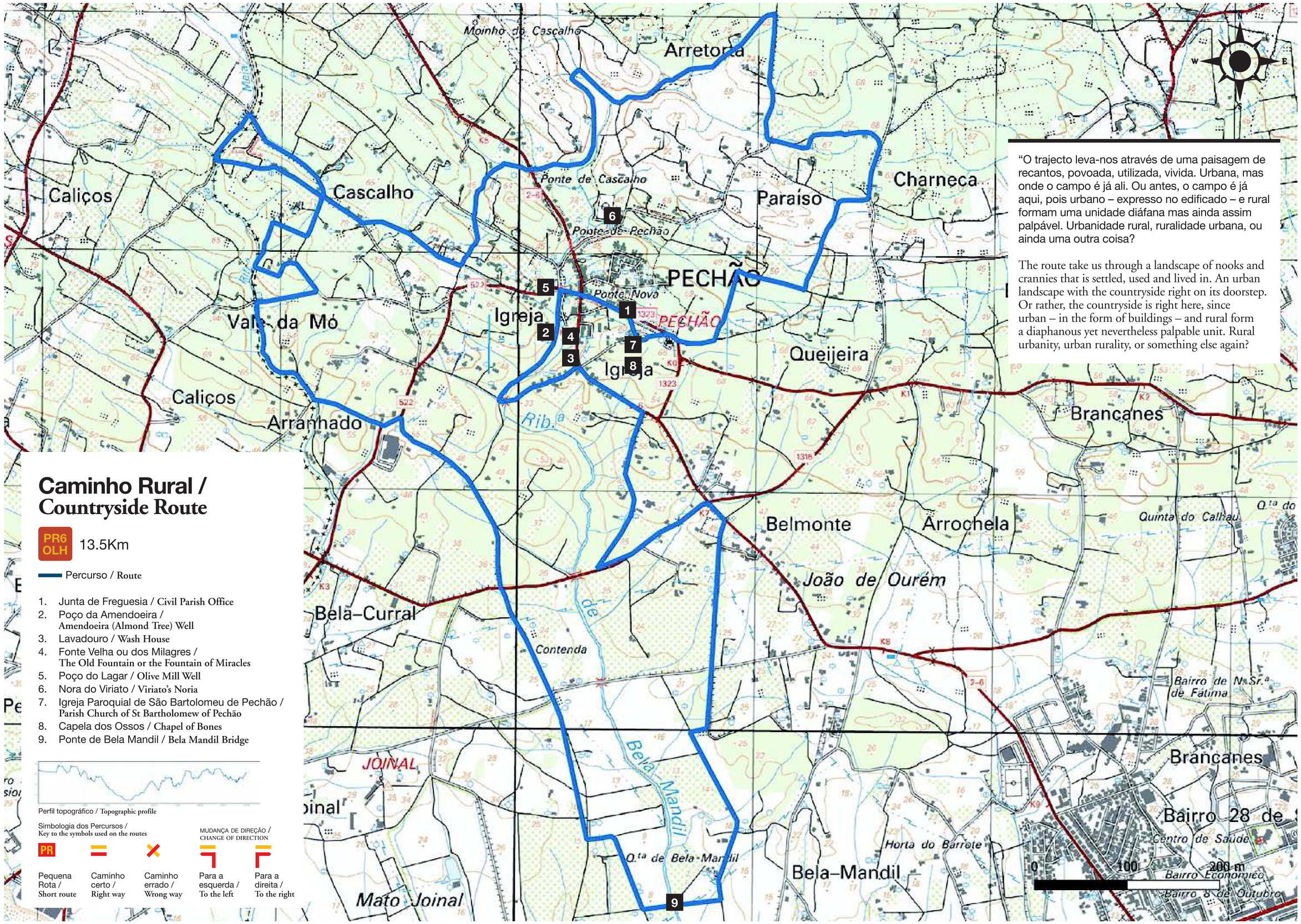

"O trajecto leva-nos através de uma paisagem de recantos, povoada, utilizada, vivida. Urbana, mas onde o campo é já ali. Ou antes, o campo é já aqui, pois urbano – expresso no edificado – e rural formam uma unidade diáfana mas ainda assim palpável. Urbanidade rural, ruralidade urbana, ou ainda uma outra coisa?

The route take us through a landscape of nooks and crannies that is settled, used and lived in. An urban landscape with the countryside right on its doorstep. Or rather, the countryside is right here, since urban – in the form of buildings – and rural form a diaphanous yet nevertheless palpable unit. Rural urbanity, urban rurality, or something else again?

Caminho Rural / Countryside Route

PR6 OLH 13.5Km

Percurso / Route

1. Junta de Freguesia / Civil Parish Office
2. Poço da Amendoeira / Amendoeira (Almond Tree) Well
3. Lavadouro / Wash House
4. Fonte Velha ou dos Milagres / The Old Fountain or the Fountain of Miracles
5. Poço do Lagar / Olive Mill Well
6. Nora do Viriato / Viriato's Noria
7. Igreja Paroquial de São Bartolomeu de Pechão / Parish Church of St Bartholomew of Pechão
8. Capela dos Ossos / Chapel of Bones
9. Ponte de Bela Mandil / Bela Mandil Bridge

Perfil topográfico / Topographic profile

Simbologia dos Percursos / Key to the symbols used on the routes

MUDANÇA DE DIREÇÃO / CHANGE OF DIRECTION

PR — Pequena Rota / Short route

Caminho certo / Right way

Caminho errado / Wrong way

Para a esquerda / To the left

Para a direita / To the right

Antes de partir

Equipamento e vestuário a considerar
- Chapéu, óculos de sol e protector solar.
- Calçado apropriado para o percurso que vai realizar.
- Peças de roupa leves adequadas à estação do ano, incluindo impermeável para a chuva.
- Mochila pequena e leve para transportar água, refeições ligeiras e energéticas, estojo básico de primeiros socorros, bússola, lanterna (para o caso de se encontrar no percurso depois de anoitecer), telemóvel (embora a rede de comunicações móveis não abranja algumas zonas do interior) e o guia de percursos.
- Para melhor apreciar a natureza que o rodeia, poderá ser interessante levar uma máquina fotográfica, uns binóculos ou até uma lupa.

Outros conselhos
- Informar-se sobre a previsão meteorológica.
- Verificar a hora de partida, confirmando que pode terminar o percurso antes de anoitecer.
- Para os percursos inseridos em zona de caça, ter em atenção os meses do Outono e Inverno, em particular às quintas-feiras, aos fins-de-semana e aos feriados. Para mais informações, contactar o Núcleo Florestal do Algarve.
- Não leve consigo objectos de valor desnecessários.
- Nunca partir sozinho para um percurso.

No campo
- Siga sempre pelos trilhos sinalizados.
- Quando atravessar povoações e áreas cultivadas, respeite os costumes, tradições e bens.
- Respeite as normas em vigor em áreas protegidas.
- Seja silencioso: evite gritar ou mesmo falar alto.
- Não colha plantas ou rochas, nem perturbe os animais.
- Quando confrontado com um animal agressivo, não corra. Continue a andar.
- Nunca faça fogueiras.
- Aconselham-se algumas pausas para refeições ligeiras. Beba pouca água de cada vez, mas a quantidade suficiente para evitar a desidratação.
- Não abandone qualquer tipo de lixo. Transporte-o consigo num saco e deposite-o num local onde haja serviço de recolha.
- Esteja atento ao que o rodeia.

Info SOS

SOS Emergência: 112
Informação Anti-Venenos: 808 250 143
Bombeiros Municipais: 289 710 000
Centro de Saúde de Olhão: 289 700 260
Polícia de Segurança Pública: 289 710 770
G.N.R.: 289 790 010
Município de Olhão: 289 700 100
Posto de Turismo: 289 713 936
Museu Municipal: 289 700 103
Junta de Freguesia de Pechão: 289 710 640

Before setting off

Equipment and clothing to consider taking:
- Hat, sunglasses and sunscreen.
- Footwear that is suitable for the walk to be done.
- Light clothing that is suitable for the season, including rainwear.
- A small, light bag for carrying water, light, energy-providing meals, a basic first aid kit, compass, torch (in case you are walking after nightfall), mobile phone (although the mobile communication network does not cover all parts of the interior) and the trail guide.
- In order to get full benefit from the natural surroundings, it might be a good idea to take a camera, a pair of binoculars and even a magnifying glass.

Other advice
- Find out what the weather forecast is.
- Check your departure time and confirm that you can complete the trail before it gets dark.
- For trails which are located in hunting zones, take care during the autumn and winter months, especially on Thursdays, weekends and public holidays. For more information, please contact the "Núcleo Florestal do Algarve" (Algarve Forestry Centre).
- Do not take unnecessary valuables with you.
- Never set off on a walk alone.

In the countryside
- Stick to the signposted trails.
- When going through inhabited and agricultural areas, respect people's customs, traditions and property.
- Respect the rules which are in force in protected areas.
- Avoid making noise: do not shout or speak loudly.
- Do not gather plants or rocks, and do not disturb animals.
- If faced with an aggressive animal, do not run. Continue walking.
- Never light fires.
- It is advisable to stop from time to time for light snacks. Drink only a little water each time, but sufficient to avoid becoming dehydrated.
- Do not leave any kind of rubbish behind. Take it with you and leave it where there is a rubbish collection service.
- Be alert to what is around you.

SOS Info

Emergency Number: 112
Anti-Poison Information: 808 250 143
Fire Brigade: 289 710 000
Olhão Health Centre: 289 700 260
Police (PSP): 289 710 770
Police (GNR): 289 790 010
Olhão Municipal Council: 289 700 100
Tourist Office: 289 713 936
Municipal Museum: 289 700 103
Pechão Town Council: 289 710 640

1. Junta de Freguesia / Civil Parish Office

2. Poço da Amendoeira / Amendoeira (Almond Tree) Well

3. Lavadouro / Wash House

4. Fonte Velha ou dos Milagres / The Old Fountain or the Fountain of Miracles

5. Poço do Lagar / Olive Mill Well

6. Nora do Viriato / Viriato's Noria

7. Igreja Paroquial de São Bartolomeu de Pechão / Parish Church of St Bartholomew of Pechão

8. Capela dos Ossos / Chapel of Bones

9. Ponte de Bela Mandil / Bela Mandil Bridge

Design: Atelier Gráficos à Lapa